□中宣部登記證中字一二二六號
第二千八百六十五號
晶報
社址上海望平街
電話九三四二八號
□每日發行增刊無定□
□中華郵政特准掛號立券按照總包優待寄送之報紙□
□內政部登記證警字一五二二號

廣告刊例

【特別】報頭兩面及上幅橫條價面議【普通】每格計十五字高十九字寬每期一律洋六元半格起碼如指定地位另加【新聞中縫】每格計三十字高十字寬每期洋八元【封面中縫】分格與新聞中縫同每期洋五元

定報價格

直接訂購中國境內全年四元半年二元【紀念期內特價二元】半年一元二角每月四角日本同其餘外埠各埠加倍均作大洋計算報費先惠郵票在內郵票加一分值訂購每月六角餘酌加

今日一張零售大洋二分八厘

□游記□

□天台方巖遊記（十八）（錢士青）

樾園諸先生接踵前往、亦同聲贊絕〔以此次所遊天台各處、無一處可能比擬、同人以爲如果未探瓊台雙闕、譚潭瀑布之勝、此行爲虛、幸今日樾園初先生發起前來、否則失之交臂〔殊可惜也、樾園先生以人在畫圖中〔不可不作畫、以留紀念、即執筆將此處各名勝、一一收入畫册、將來畫成、足誌爲千、余曾遊雁蕩、見山峯聳立、數十丈、不爲不高、亦不爲不多、但不如此處之團聚、大龍湫瀑布、雖屬美觀、但不及此處之壯、余對于一名山固不能有軒輊之分、但天台有此佳境、不獨可與雁蕩比美且足以壓倒一切、遊覽後可以當留於腦海、永久不能忘懷、樾園先生與余等評論此處爲天台第一、如得暇尚擬重遊、此可知同人推重瓊台雙闕之意矣、

同人遊畢由亭邊繞溪河而行、過一木橋、由山邊曲折而下、路本險阻、經徐卓羣君將路修好、使遊人往來便利、近來天台名勝管理委員會銳意經營、將來日見發達、減有一日千里也、余欲飽覽風景遂棄輪步行、行出山口、約三里許、此三里中之山勢、重重關鎖、或成五老之形、或似擎天之柱、余等出山口、已十二點五十分矣、將出口時、見獅象二山守門、

□蕭老師【上】【唐芝軒】

蕭老師、怪人也、人人稱他蕭老師、我便從俗、但是與我沒有一面之緣〔聲明他不是我的老師、人老了、總不免老氣橫秋、又加之那副尊容、與年俱老、又加之以得主席方面的尊重、故所以老師的名頭越大、不期而然的、大家恭維他一聲老師、蕭老師的本領怎樣、我未比賽過、只聽說他會隱身法、無論銅牆鐵壁、只要他搖身一唸呪語、便可小得像螞蟻一般、鑽進去、鑽出來、來去自由、又會替人家醫治跌打損傷疾病、又會推算晴天落雨、像天文台的報告、鄉下人年紀大一點、或許都有這種經驗、

梅毒全收
靈效至速
無畏寶
價值至大
份量至少

優待讀者★特價一月

國學基本文庫

禊霞閣校印

目錄

韓昌黎全集四册定價六元
袁中郎全集四册定價八九
飲冰室全集四册定價五元
駢宇蘊全集二册定價四元
蘇曼殊全集四册定價四元
王安石全集四册定價六元
王陽明全集四册定價六元
劍南詩鈔二册定價四元
陶淵明全集一册定價二元
白香山全集四册定價八元
李太白全集四册定價八元
徐文長全集二册定價四元
姚姬傳全集二册定價四元
杜少陵全集二册定價四元
金聖嘆合集五册定價八元
蘇東坡全集四册定價六元
歐陽修全集六册定價十元
柳宗元全集三册定價六元
袁伯修全集一册定價二元
陳眉公全集二册定價四元
袁小修文集二册定價七元
歸震川全集二册定價四元

全書二十二部洋裝六十八册定價一百二十元特價期內全部合購只收九元 外埠另加郵費九角二分

上海福州路世界里中央書店總經售 全國各大書坊均有代售

上海預防花柳療養院

電話八四七〇二

診療科目

一、花柳全科（梅毒預防注射）
一、內科

診療時間

一、門診 每日上午九時起十二時止下午二時起五時止（初診）二元（復診）一元 星期日停診
出診 法幣十元

施診給藥

一、本院爲體恤貧病起見特於星期一、三、五、上午九時至十二時止爲施診給藥時間祇收號金貳角
一、病者持有法工部局介紹書者本院特行免費診察

上海法租界八仙橋恩派亞對面

院長 醫學博士山內保
副院長 醫學博士李石久

四明儲蓄會

凡對於打算者 其對於金錢之支配 必能應付裕如

如對於商業之發展 加入活期儲金
如對於子女之婚嫁 加入婚嫁儲金
如對於老年之贍養 加入養老儲金
如對於前途之企圖 加入長期儲金

利息優厚 保障穩固

備有詳章 承索即奉

總會 南京路三九〇號
東區分會 北四川路一三三四號
南區分會 西門和平路一一三一號
西區分會 霞飛路四一九號

本會各種儲金由 四明銀行 負保本保息之責

沈慕俠感謝治肺專家馮子鈞先生啓事

敝人服務報界有年因工作操勞過度春來不愼染患急性肺炎氣急喘咳胸肩疼痛顚巨熱高怕冷腰背酸痛夜不能眠家人惶恐萬狀幸投馮君得服渠新發明治肺各種特效藥就診三次服藥旬日即覺痊愈馮君醫藥如此神奇誠爲意想所不及素見報端登載馮君治愈者之感謝余猶疑信難決蓋肺病一症迄今尚無特效專藥可治今則身歷其境是爲馮君醫藥確有起死回生之術特此披露報端敢爲同病者負責介紹馮君診所現寓法租界霞飛路呂班路口四明里念三號

晶報售書部啓事

本報自三月三日十五年週紀念日起特設售書部專售各項新舊小說及雜誌專刊物茲將最新書目及售價逐漸披露如後

王正廷近言錄 精裝一元 平裝六角

馮玉祥將軍事要電彙編 第一二三四編每册價洋四角五分 每册一元

馮玉祥讀春秋左傳劄記 每册五角
維納絲雜誌【第一二三册】每本售大洋一角
中國民族性之解剖 每册五角
潘光公開墾安五記 每册六角
高酒子太史酒子祝壽文字 每册小洋四角
馮玉祥日記 第二册七角
馮玉祥訓令 每册一元二角

▲金梁著
光宣列傳 六本四元
光宣小紀 八角
清宮史略 一元二角
清帝后外紀 一元二角
滿洲秘檔 一元二角
近世人物誌 一元八角
辛亥殉難記 一元二角
瓜圃叢刊敘錄 一元二角

▲包天笑著
非小說 一元
黑暗銀燈 八角
瑟琴小傳 一元
降城痛語 四角
未來世界 四角
犧牲 四角
碧海情波記 二角
▲畢倚虹著

黑暗上海 六册四角
▲激六山房著
九尾龜 十二册二元
▲李涵秋著
函秋筆記 一元
雌蝶影 二角
琵琶怨 五角
二册 二角

雙鴛血 五角
▲陳冷血著
瑤瑟夫人 三角
俠客談 四角
▲張丹翁著
拆白黨 三角
▲葉楚傖著
新小說 八角
▲沈泊塵作
百美圖 一元二角

●掛號及購買一三●
●號函郵加角分●

姚佐頓白濁丸

本醫師特製此丸藥性和平無攻伐有清寄止痛之功專治新久五淋白濁不論體虛濕熱或花柳傳染自痛無痛均能透膜殺菌藥到病除永不復發請認定姚佐頓老牌庶不致誤每料二元半料一元各大藥房均有售總發行所上海三馬路大舞台後面姚佐頓大藥房謹啓

花間集

北里圖畫刊物

清芬居士編纂
芷龕主人攝影

現已出版 定價二角五分

清芬居士治遊十載熟於花叢掌故生平爲各報所寫花事文字不下數千百篇班香宋豔傳誦於時此編於一花舉一物外凡北里名姝照預人殆盡應有儘有由芷龕主人攝製各繫小史皆居士搜羅結撰並附天倪寶鳳精心雲裳諸先生序跋題詞完潮用銅版紙彩色精印美麗全目審美者固宜共快先睹悅研究社會學及倡伎問題者亦不可不人手一編也

上海晶報館 四馬路雜誌公司

按摩術

富有經驗之俄國女子專按摩並可沐浴 地點亞爾培路二百二十二號十號門牌

新式按摩

富有經驗之女子精於瑞典式普通按摩及醫學按摩並有沐浴【地址】蒲石路三百六十八號二號房間

國泰按摩院

本院爲酬答惠顧諸君雅意起見自即日起特別大減價一月 四種祇收一元 地址新新公司後面慈安里

燕山小隱寫字

寒雲代訂潤例 函索即寄
通訊處 綏遠電報局代收

鳳凰按摩浴室

本院特聘西洋女子精於按摩術經驗豐富服務週到歡迎華賓惠臨試包君滿意
地址靜安寺路壹壹六七號 電話三五六一五 十號公寓△

女子按摩浴室 鳳凰
招待 王秀英 蘇雪琴 張月娥
黃瑞英 陳秀珠 姚妙英
趙金弟 張翠娥 徐玉如
五角
地址 泥城橋中法大藥房對面

貴妃按摩院

並請陳梅英女士領導親自訓練均係新進人材出衆風味別有特殊經驗服務週到肌肉接觸欲仙欲死決不欺騙

贈公司大菜一客
（贈送期五月一號至十五號止）

少女按摩藥水沐浴每位一元

▲地址▼霞飛路五二八號和合坊口即華龍路電車站口

□廣州暗目婦女之苦生活（鎮開）

廣州市向有以鬻歌爲生之暗目婦女、一般人稱她們曰「盲妹」、近年社會人心大變、故賣曲之生活、幾爲一般歌女獨有專利之事業、故此暗目婦女在此惡劣環境下、歌業乃一落千丈、生活上大起恐慌、然而、她們受了生活慾所驅使、甚者受惡勢力所壓迫、故一般暗目婦女在社會上暗操皮肉生涯之醜業、企圖苟延其殘喘、所在多有、眞可謂困苦極矣、閒此種盲妹、固然天生她爲盲者、但亦有用人力而做成她是盲妹的、這種舉動、確是慘無仁道天良喪盡之工作矣、

廣州市之暗目婦女、有二百餘人之多、市公安局雖常拘捕彼等處罰、惟是在事實上、將她釋出後、她的故有之醜行、即復活起來、故市公安局有鑒不勝罰之歎、又聞廣州市公安局長爲維護仁道與風化起見、特設立暗目婦女教養所、收容一般暗目婦女入所、妥爲教養云、

□蘇聯之全國棋賽結束

塔斯社四月廿九日列甯格拉電 蘇聯全國棋賽業已完竣、冠軍爲莫斯科之派諾夫、亞軍爲列甯格拉柴諾夫斯基、聞派柴二人均將參加本年秋季之全國棋賽云、

□蘇聯之長途水上競賽

（塔斯社五月四日克夫電）尼泊運動協會會員帆船競賽準于五月二日開始舉行、其路程計由尼泊起經黑海、愛索夫海、蕩河至克爾克城全程計一一〇〇〇公里、須至九月間方可結束云、

□四馬路中西大藥房、近頃在愛多亞路大世界對面設立中西大藥房大世界分店、業定本月九日即星期六開幕、並於八日晚在該藥房廣播電台、播送普餘社全體男女彈詞家會串開篇、該藥房總店暨其他各分店、現在舉行衛生運動大廉價大贈品、明星香水等、均廉價加贈云、

煙畫和平 （丹翁）

國際和平會、在大空議組空軍、拋擲贊助國聯之傳單、除所擲之標語旗幟外、且將和平主旨、用烟描寫碧落、「妙哉、不可無詩、」

白雲如掃博山銅、仰見鑪香傾碧空、龍家一縱戲放大、蟹行正字在當中、好沽日月旁人酒、倘散星辰昨夜風、颳得衆存炙鴉想、道大彈蠢背張弓、

天津外國銀行現銀換票之經過 （水秋）

匯豐方面消息、華北外商各銀行、積存現洋四百餘萬元、原擬運到上海兌匯法幣、可以貼兩年二釐申水、詎天津海關阻止銀洋外運、謂恐影響華北金融基礎、故仍留在天津、最近英國領事領銜出面、請政府允許其在天津中交中三行兌換法幣、仍援用貼現兩年二釐之上海先例、財部以法幣增加申水之言、萬不能由政府之口出之、惟以前事實與先例俱在、亦不能絕對不許、只好說此乃銀行方面爲獎勵兌換有限期之臨時辦法、不能援以爲例、各外商銀行商量之下、僉謂本來吾們是運到上海、如限期之內兌換法幣、自然有應得之申水利益、乃中國海關阻止、遂而延擱到今、若不能照上海申水之優遇兌換、惟有將此項現銀不必兌換、將來另想出路、于是仍託匯豐向中政府陳述、現聞財政部爲敦睦邦交維持外商銀行利益起見、已批令天津三銀行斟酌辦理、大約仍照兩年二厘申水前例、收受此項現銀、又聞外商銀行有數家已另找出路、故今後兌換數目、不到四百餘萬元矣、

聽了蒙古搬家的雙簧 （曼妙）

□我們敢笑蒙古嗎

五月三日、那一天是星期、與桐葉君去聽劉寶全的戰長沙、在劉寶全沒有出台之前、先來了兩人的雙簧、他們是以滑稽取勝、無非博人一笑、那天演唱的叫做『蒙古搬家』、他們也化裝、扮成蒙古人的樣子、說那蒙古是遊牧種族、一年要搬兩次家、也把蒙古人形容一個絕倒、在這個內蒙獨立聲中、我們聽了這演唱的「蒙古搬家」滑稽劇、在一片笑聲中、也不免有種說不出的悲憤感想吧、再者、我們不要笑蒙古、我們也和蒙古比一比呢、內蒙不必言、我們就說外蒙、他們地域面積、雖然有五百萬方里、人口卻只有六十八萬人、和我們上海的人口比起來、只有五分之一、我們一個租界裏的人、就要比他們全部的人多、可是他們能捍衛強鄰、片地寸土、不肯讓人家來侵略、因爲他們的環境、被人家虎視眈眈、所以他的軍備也非常注意、全國男子年在十八歲以上、四十五歲以內的、均有當兵的義務、他們的軍器、也有飛機、大砲、坦克車、一切設備、應有盡有、他們反對從前的喇嘛與王公制度、改行新制度、頒行憲法、是全國代表議定的、他們勵精圖治、對於文化工作、也極注意、文化經費、年有增加、消滅文盲、還設立了大學校、大家想想、他們是一個文化落後的部落、他們一共只有六十八萬人、我們還笑他嗎、恐怕是他們在笑我們啊、

□華北走私愈形猖獗圖爲在天津東站卸運漏稅之大量火油人造絲

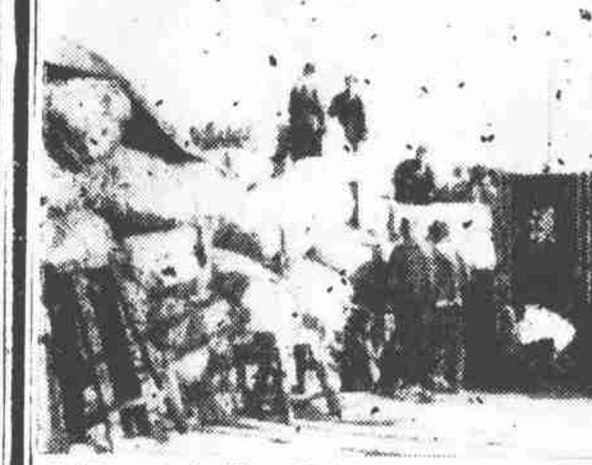

□大量漏稅之烟葉　（吳寶基攝）

時事吟 【天倪】

典謨千古謝心傳、共守何如國憲堅、我顧馬卿精視草、一邦經緯永無遷、

昨日憲草業已公布、但冀國人詳加推究、俾國民大會得按期成憲、

永爲遊冬、詩以儆之、

熊燔玉石一時燃、轉促前予作病魔、此際角聲鳴夕照、豈煩它證語詹詹、

聞阿京紛亂、法國已請意軍趕速入城、不知此係麥相深心所製之筵宴、專待東約而始至邪、

廣西祠堂充公風潮 （德波）

最近寧波大鬧其拆墳風潮、寧波旅滬同鄉會、平空添了一件大事、開會發電、忙個不了、不料無獨有偶的遠在數千里外的廣西、也鬧着拆祠堂的風潮、原來廣西早就厲行新生活、絕對廢除迷信、全省城隍廟土地堂和其他一切寺院菴堂等、早已全部改爲學校機關、廟裏的土偶木像、亦已拋棄一空、和尚尼姑、驅逐出境、確也痛快、最近省政府下令把全省私有大姓巨族祠堂充公、限期遷讓、白崇禧以身作則、最先把在桂林城外的白姓宗祠、撥歸公家、改充國民學校和民團幹部、第一步就雷厲風行限令所有宗祠遷讓、此舉把中國數千年來的宗族家庭思想、來一下大革命、確是非同小可、青年們當然贊成的居多、守舊的老先生卻氣得發昏章第十一、大罵白崇禧不休、都趕到宗祠裏抱着祖先牌位、大有與宗祠共存亡之意、同時組織團體向旅外同鄉呼籲、恐怕白崇禧生成硬脾氣、結果還是非讓不可、鬼如有靈、必大呼今年流年不吉、到處碰壁也、

提倡十八句頭 （七〇八）

內政部爲提倡禮貌起見、定出規矩、部中員屬早晨到部和散值時候、一定要說幾句客套話、這些客套話、說得文雅些、便是寒暄、說得粗俗些、就是蘇州人所謂十八句頭、就是你好、我好、很早等等例話、不過內政部還定着同僚早上相見除鞠躬外、還有不論男女都握一握手、並且須女的先出手、這是參酌西洋規矩了、此法一行、以前有許多高傲女職員、（不一定是花瓶）凡屬男職員、皆可得而一握之了、不知女職員是否人人情願、倒是一個問題、本來十八句頭、年來已漸不流行、自給內政部一發起、而且加之鞠躬握手、更見出色當行、老夫子們、一定大爲贊成、不過男女握手、也許會大搖其頑固之頭吧、

芙蓉劫素節自珎 （因公自安慶寄）

安慶設有婦女教養所、前管理員王素珍女士、銅陵人、年逾花信、裝飾時髦、所中辦事人劉芳珍、亦翩翩年少也、前無幾時、王忽訴之於法庭、謂劉強姦、至今案懸未結、詎意于日前行抵縣城隍廟前、遽以預服芙蓉膏、以圖自盡、途中毒發、由路人報告北署、舁送志岳醫院救治、生死莫卜、其身旁藏有自殺遺書、備述劉之強姦經過、聞者莫不詫爲奇異云、

□新扎樸□ 【飲光】

□榷稅就是買路錢

國家取稅於民、或謂之征、或謂之榷、「近人從俗則謂之收、又謂之抽、按諸字義、征收似含普徧性質、若征收錢糧是、惟榷與抽、則對於一種稅款而言、須其則焉、定其額焉、有就其出處而取之、有於其銷處而納之、而榷較正馴、酒說榷字、漢武帝天漢三年、初榷酒酤、韋昭注、以木渡水曰榷、顏師古注、榷者步渡橋、而昭帝紀食貨志則用搉字、蓋即揚搉之搉、大畧之義、於是後人謂應作從手之搉、不應作從木之榷、飲光按二字原通用、但溯一種稅意、則猶應用從木之榷、何也、古者征榷多在津梁、其始必於渡口征取、遂立榷名、沿推延平陸、榷字無改、諺者云實即等於買路錢耳、然則從手不如從木之當矣、大雅以爲如何、

留日女醫學生 （日本通訊） （李阿毛東京寄）

中國留日學生、向來是學政治法制經濟的占多數、一來、便於將來做官、二來、不上課也不要緊、看看書就可以對付了、有這兩種原因、所以讀這些空議論功課的格外的多、現在這種風氣、似乎畧爲更變了一些、學工科醫科的、比從前多了、但是就全體講起來、依然還是那些政治法制經濟的朋友、占着多數、其實這種政治法制經濟的人才、中國社會上已經消化不下、不知他們爲什麼還要去讀這些、而且中國的大學、也無非政治法政經濟文科等幾門、實在供過於求了、

留日中國女學生、學文科法政經濟的、也不在少數、不過近來學醫的很多、尤其是學牙醫的、中國沒有牙醫學校、就近只好到日本學習、不過中國女學生到日本學醫的、往往不甚上算、反不如在中國學習的好、中國是男女同學、女子與男子受一樣程度的醫學教育、日本女子的醫學校、比男子的程度低、比中國男女同學的醫校也低、所以中國女子進去是很吃虧的、往往有中國女學生、不曉得這種情形、要到日本學醫、到了之後、男的醫校不能進、女的醫校又嫌程度低、就進退兩難了、日本的女子教育、在今天、還是做做男子的附屬品罷了、日本女學生與中國人談天、聽得了中國人男女同學、都是很羨慕的、倘使日本女學生肯到中國留學、那末、中國學校裏、男學生一定可以突然增加十倍、

大前門香煙

無上上品

胃鑰 片汁

開胃　消食　去積　降火

（片）大瓶一元　小瓶五角　（汁）每瓶一元

上海四馬路　中西大藥房發行

新人舊人 【一四六】 張恨水

第六回　骨肉與思潮父父子子　金錢戀愛猶我卿卿

胡當仁看她這樣子、多少已覺解得一些溫柔意味、在藝術家的眼光看來、所謂女人就是藝術、這多少有些道理、便向大妞笑道、以後你永遠像這個樣子、我就喜歡了、學校裏那個事情、你可以不去、每月在學校裏能掙多少錢、這錢歸我給你就是了、你願意不願意呢、大妞道、你這是怪話了、難道我有那樣賤骨頭、願意脫了衣服讓人瞧讓人瞧嗎、可是我在學校裏差不多一月、要拿到二十塊錢呵、你都能拿出來嗎、大妞這樣說着似乎這二十塊錢、在她眼裏、是個很可驚異的數目、胡當仁就毫不猶豫的、將胸脯子一挺道、這很不算什麼、完全歸我得了、大妞見他很慷慨的答應着、便站了起來、對了他的面孔問道、你這話是真的嗎、胡當仁道、你這叫笑話了、

簠齋藏印亦歸國有 （天壤）

□押款滿期而待贖出□

古印一事、足以證佐經史、準繩篆刻、所關吾國文化與美術者至巨、要不得以雕虫小技、僅可怡性悅情而忽之也、惟古鉢一類、前無專名、列入秦漢印陰陽文中、自濰縣陳壽卿太史、始經發明、創爲三代古鉢之說、潘祖蔭王廉生從而和之、遂成定論、海內藏家風起雲湧、爭相搜羅、然仍以簠齋爲最富、此萬印千鉢樓之號所由來也、所藏既多、鈐拓不易、其印譜因亦名貴一時、有簠齋手拓古印集十鐘山房印舉二種、原本價值千金、雖商務書館影印者、亦非三四十金莫辦、一二八炮燹劫灰、近且絕版、而原印輾由太史子孫珍藏、並未遺失、以需款故、抵押於外商銀行、約十餘萬金、滿限在邇、甚望好古之士、熱心公益之儔、設法醵資、收爲國有、庶免流出海外、蹈前覆轍、蓋此項鉢印、與故宮三代銅器、具同等價值、一經洗散、難再搜求、（故宮所藏漢印、寥寥猶不及一與百分之比）、楊守敬爲人作印譜敘、有「物無有聚而不散者、自今以往、更數世、更數十世、所謂萬印千鉢者、不知歸於無何有之鄉」諸語、卽指簠齋藏印而言、其言果將不幸而竟中歟、又數年前、某要公擬收歸地方博物館、價未定而九一八作、亦一小滄桑也、

靁殛后之復活學生 （伊人）

雷殛爲觸電所致、已成人之常識、但何以在某一處隕電、科學家亦未嘗言其所以然者、上月二十七日、常州中學課室中、忽有焦雷穿屋、死傷六八之駭聞、已載各報、此役也、學生之斃命者二、屍體現紫紋、形如樹葉、甚奇、失去知覺者亦二、皆久久始蘇、餘傷者二、教員一、校役一、則踏地旋起、予於二日自蘇返滬、在二等車中、見一十三四齡之童、御黃布棉大衣、倦倚外望、暸目伸掌、兩目直視、寂然無語、呆若木鷄、其對坐二西裝男子、似其戚屬、彷彿語人、此童卽爲雷所傷之初中補習班學生甚重者也、中電後、不省人事者兩日、經醫救治、漸復知覺、但不能如尋常之活潑、亦不思飲食、食之以粥糜、亦畧進之、再二日、寢可步履、故爲送至滬家休養、將來或能恢復智慧、再入學校、唯不知須經如干日耳、至所御黃布大衣、則爲常州中學之校服也、

□急煞了兩個看客□

偽土範辨 （上） （鄭家相）

物以稀少而值貴、又以值貴而僞作、近日京中出土之梁五銖土範四泉、固榮榮皆是、三大則寥寥僅見、以其榮榮、則供過于求、故賤、以其寥寥、則求過于供、故貴、于是謀利之徒、投世所好、將多而賤者、添加文字、爲稀而貴者、以售其欺、此今日市上三大僞範之所以多也、不能不一辨之、按三大範、皆有款文、且惟方字、近見有未字唐字等款文及無款文者、面有上郭、泉形較小、或正列或顛倒、皆黠者用四泉範添刻大吉大通等字以欺人、未字範則刻大吉二大通二、而無大富唐字等範所刻與方字範同、初刻頗精、無刀鑿痕、神韻貫注、繼而效之者衆、技術較劣、刀痕隱然、精神不貫矣、

少女健美之描寫 【一】【六〇五】

現代的藝術家都說女子的美在曲線、這話只說到女體美的輪廓、連皮毛還夠不上、至於我國古代文人、常在詩詞中、描寫女性美的文字、雖然不少、但大都注重在面部、或是被布帛裹的肉體、完竟隔靴抓搔、不大切實、若是一個青春少女、具有健美的體格、蘭湯浴罷、在多面的巨鏡反映之下、環顧鏡影、鑑賞她自體的美麗、將此美景寫下、並且將她當時內心的情感、烘托出來、該是一篇最生動最美好的文字、現在順手就引出日本神田謙三氏在他的「怪鏡」大著作中一段文字、來請諸位讀者鑑賞吧、

富子比預定時刻早一個鐘頭進了戲院的化粧室休息、室內、洗過澡心神清爽、穿着漂亮的浴衣坐在室內鏡台前、等一會兒、心神安靜底時候、靜靜地站起來把房門關好撥亮了安置在鏡傍底電燈、把浴衣脫下、頭髮散着垂在背後、站在三面鏡前、並不塗抹着紅粉、一絲亦沒有掛着、自沐浴到化粧底時間、純然年輕女子的全裸體、正面和左右、前面和橫面、不能形容地在光滑的鏡面一瞬間表現出她的姿態來、

星影粉痕錄 （八影）

楊耐梅月前由港來滬、仆於新光戲院、演話劇數天、此行任務、係爲挽攬壽險生涯、專向某要人等接洽而來、周旋多時、結果良佳、業於日前南歸矣、

夏佩珍日前應約集美劇團赴杭登台、售座寥落、三天卽輟、團中因負旅店膳宿百餘金、倉卒無所出、行李暫扣、欲歸不得、甚見狼狽、

高倩蘋赴日求學、初定月初首途、現以準備不及、延至月尾、始可成行、聞研習科目、決爲婦女問題、

胡蝶病愈、已自一日起、向明星公司銷假、據談、扁桃腺割治時、秦刀揭腐、廣縮血流、甚感危險、解衣示患處、則鱗鱗創痕、斑然、闊且二寸餘也、

白玉霜應合衆公司聘、銀燈試藝、演「海棠紅」劇、片由明星代拍、已於昨晚開工、

梅蘭芳出租祥生舞校 （青萍）

近日公共租界公部局警務處、取締界內跳舞學校、以其售賣練習券、爲變相之舞票、茲受該局起訴者、爲新大陸舞藝社遠東婦女旅行社及祥生舞學社等、祥生舞學社之創辦人劉根深君綽號梅蘭芳者述及、該社業於三月廿四日租給葡商三多司營業、每月租費一百四十餘元、所有一切生財物件在內、所以近日劉對該社處于房東地位、此次公部局起訴、與劉完全無涉、昨日第一法院開庭、由葡人三多司到庭證明、現已移交葡領事館辦理矣、惟界內跳舞學校之出售練習券者、比比皆是、當局之加以取締、殆亦慮海上青年之易於失足乎、

金鋼鑽之戲外戲 （銀絲）

□□演員玩鎗險肇大禍□□

明星導演徐欣夫君、前攝「翡翠馬」偵探片成、新型獨樹、頗獲成功、劇中驚險場面、謂足媲美西片「一身是胆」、譽之殆不爲過、邇時復本一貫作風、續攝「金鋼鑽」一片、實彈眞鎗、拍演益力、劇情極波譎雲詭之妙、亦復險狀百出、視前愈勝、日前攝影場上、方擬開攝偵探捕盜、大肆格鬥一幕、短銃榮榮、雜陳備用、時有演員名李清者、擎鎗把玩、忘已實彈、倏復舉觸左太陽穴、擬機作自殺狀、笑語同儕爲戲、在塲諸人觀狀阻、則鎗中蓮蓬轉機一次窄格扳過、機卽砰然火起、彈丸突發、嗾然倒地、面部灼黑過半、血流如注、覩之可怖、同儕目擊肇禍、爭起相救、送紅十字會醫院求治、幸彈鉛位早去、火藥所及、係傷外膚、略治可痊、是亦「金鋼鑽」戲外之一幕驚險表演已、

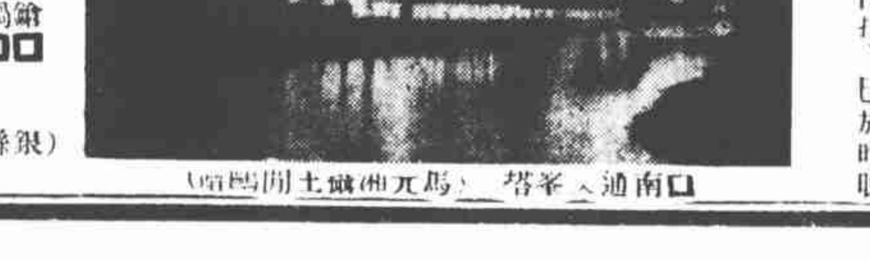

□南通人爭塔（馬元洲攝王開照相）

本報特告

本報自改三日刊爲日刊后、以排印關係、提早一日付梓、於茲三載、其間撰稿者以求隔日不失時間性、致感執筆困難、讀報者或猶覺紀事之稽遲疏漏、區區苦衷、想蒙共諒、茲自四月一日起、先恢復當夜發稿制、此外改良印刷、增加材料、逐漸施行、以答愛讀本報諸君盛意焉、

本報徵求短訊

本報爲增闢新聞一新耳目計、自即日起、凡以社會間特別消息投稿者、酌給薄酬、藉答雅意、語必求確、事必求奇、合則刊登、恕不奉覆、稿投諸君姓名住址、務祈明示、俾刊出後、直寄酬金、如係當日事訊、請於每日午后六時以前送來、此啓、